中華郵政特准掛號立券

每逢星期六發行

全年五十二期
連郵費一圓五角
國外四圓
零售每份三分二

中華民國二十年八月十五日出版

生活

民國十四年創始

編行者 生活週刊社
上海華龍路環龍路口
電話 三一一六九

國民政府實業部註冊 內政部登記

第六卷 第三十四期

小言論

(一)天災人禍

韜奮

據說石友三的總參議兼教導師師長程希賢於本月六日由魯北到濟南，與各要人晤見時，滿口道歉，有『對不起，對不起，又胡來了一陣』之語。這幾年來，我國對外可謂絕對沒有實力保護本國的國民和僑民，不然萬寶山的農民何至白白地被別國軍警隨意用機關鎗掃射？朝鮮的華僑又何至白白地整百幾千的被人隨意殺害？但對外諂媚到極點，在內的武人們卻興高采烈的『胡來了一陣』又一陣，反正『胡來』之後，成則可以大搜大括，敗則可以通電下野，此意不僅指石氏一人而言，凡不顧國勢衰微與民生困苦都已到了極點，而以『又胡來了一陣』為快意的，都是國民的公敵，中國的罪人。

天災是從天而降的，似與人禍不甚相關，但天災是可以藉人力以減殺牠的暴虐，或預防牠的猖狂的，因人禍之相連，無暇建設，天災乃得愈肆其狂暴。例如日本之大地震，固為天災，但自八年前大地震之後，現在已有鋼鐵造的防震房屋，且在地震學上有預知地震的特殊發明，建設的人力未嘗不可積極防禦天災。水災之防禦，應較地震為尤易，苟平日能積極造林，藉以調節雨量，實施水利工程，藉以疏導河流，不僅可以預防天災，且可有利農務，此種根本之圖，無非因『胡來了一陣』又一陣之繼續不斷的人禍而致毫無着手的希望。

據賑務委員會委員長許世英氏最近的電呈，南北各省洪水為災，綜計災區十有六省，災民在五千萬以上，遍讀各處乞賑通電，最慘之語，有『老弱待斃以呻吟，婦孺聲嘶而泣血』；最切之語，有『省一席宴客之費，即救災區一家之命；移一日烟酒所費，亦可延饑民一日之生』。我們睹此慘狀，一面固憤慨於人禍之作俑，以為此後應注意於根本之救濟；一面禍既臨頭，願喚起幸而未入災境的國人之同情心，披髮攖冠，劍及履及，各節其衣食日用之資（尤其是奢侈費），共負拯饑援溺之責，尤當念大難當前，危機四伏，救人即所以救己，安國即所以保身。

(二)甘地又來了

甘地實在是世界上一個極可敬而又極有趣的人物，記者屢次在本刊上談起他，尤時常注意關於他的新事實，因為深信中國誠欲從萬丈深淵中自拔出來，以救國族為己任者，必須具有甘地的犧牲自我堅苦卓絕的人格和精神。

將赴英倫參加圓桌會議的甘地已定好三等艙，行裝極簡單，聽說僅提帶一塊裹腰土布，兩隻山羊，一架手紡機，他平日只吃羊乳蔬菜，故把山羊帶去，英國輪船准乘客帶山羊隨身，此次是破天荒的事情。同行各代表亦一律定三等艙。至於到英後的宿所，英政府已向甘地徵求意見，他表示不願受英政府的招待，擬在

本期要目

小言論
天災人禍 韜奮
關於高等考試 治平
芝加哥情報的介紹 戈公振
關於下秩和短龍的運動 落霞
日本新聞界的社會活動 天風
法國的國民性 嚴青
漢口水患中之社會表現觀 雪石
寒廬談片(七) 心冷
信箱
對王保廳作進一步的批評 陳淡泉

倫敦覓一印度人經營的小旅館做宿所。他心目中只有印度民族的自由、印度民族的榮譽，直不知自有其身，當然更不知自有其個人的享用或淵綽。我們看到這種事實，只有愈覺得甘地人格和精神的偉大。我們之崇敬甘地犧牲的精神，絕非主張所謂禁慾主義，注重之點，乃在大多數同胞方在水深火熱之中，以救國為己任的黨人以及公僕，應與民同甘苦，不應先自作非分的享用。例如上海市平民區的平民房屋，平均有百圓左右造費的屋子可住一家——五萬圓可造五百間這種屋子——每月每家租費二圓。而闊人的洋房却以一擲四五十萬圓為常事，是無異以一人而佔據了兩三萬平民的屋子，而猶恬然自居於宣勞黨國之列，能毋愧死！

據新自遊俄回國的谷冰君所述，俄國官吏沒有一人有私人的汽車，每頓吃的不過兩塊牛油和一杯紅茶，住房子也依實際需要受限制，不能隨便佔住超過需要的大廈，月俸沒有超過三百六十盧布的，官吏的夫人小姐們是絕對沒有裝飾的，因為沒有閒錢給他們眷屬買裝飾品。官不許窮，然後民可救窮；必須自甘儉苦，然後纔說得到廉潔，否則只有口上仁義而心裏盜賊。

關於高等考試

治平

高等考試的隆重大典，於軍事倥傯中，如期舉行於首都，這是值得慶欣的事。這次考試一切佈置之周詳嚴密，和批卷審定之公正，尤足為後此各種考試的模楷。就考試本身言，可謂無疵瑕可資指摘；惟於取捨標準與錄取名額，似尚有討論之餘地。

此次考試為國民政府建都南京後的第一次盛典，預計應考者至少當在萬人以上，蓋以全國大學畢業生與現任公務員之多，萬數僅估其十一，似非奢望。但當報名截止時，應考者不過千人，嗣後延長五日，亦僅得倍數。較之某某機關招考數名職員，報考人動逾數千人者，反相形見絀。此其原因，不外有應考資格者一方視考試為畏途，一方對考試制度無大信任，而後者尤為其基本的原因。我國機關用人向不以人才為標準，一般俱以人情戚黨為仕進之階。自總理倡言恢復考試制度，而國民政府治下之各級政府，不得不以考試為點綴。於是有縣長考試，××考試等的舉行。然考試自考試，縣長自縣長，如無後台，累年不得授實缺，幸得一嘗禁臠矣，不數月而又易人。專缺考試猶且如此，況於廣泛之高等考試？本屆典試委員現任某大學教授某君曾嘆語學生：『不識字者可任部中要職（據云確有其事），你們考試，不過取得資格罷了。』這樣，怪不得他們覺得與其辛勤預備，以博得虛銜，孰若奔走鑽營之可有實效？應考者態度的遲疑，蓋為必然的事實。至視考試為畏途，一部分固由於學識之懸殊太甚，然亦未始非由於當局者恐多取不能用，必嚴定名額，故出難題，或故意挑剔，使應考者望風生畏。

這次考試，依考試施行法的規定，本當及格即取，不設名額的限制』似可袪除士子畏考之心理。後又恐取而無用，特限制名額，最少不過五十名，最多不過二百名。名額既定，於是以普通行政試題之易，而千人中不過取四十名。一般士子於發榜前自信有相當把握，至少可以及格者，亦多名落孫山，挑剔之嚴，可以想見。說者謂於文字，均有關係，則以專門人員考試，而回復於科舉時代之取士，寧非可異？其他考試後於普通行政考試一星期，試題難易，相去甚遠，殆鑒於挑剔之為難，不若使其不易及格之為佳。是以財務應考人員二百六十人之中，及格者僅得七人，外交百餘人僅得六人。考試之本旨，在使天下『無枉生之才，抑鬱之士』，乃此次考試，使成績本當及格，或學識本可及格者不令其及格，是反使其生怨望了。

至恐取而無用的顧慮，則以國家建設之殷，需才之急，又據最近中央統計處所編國民政府暨各機關施政成績統計，關於審查部分，簡薦任人員二百七十六員中，合格及保留者僅一百二十四員，不合格及不予甄別者則有一百五十二員。兩者之數參半，以此類推，全國簡薦任公務員多至六七萬人，不合格者當有數萬，是否應在更換之列？乃此次考試祇取百人，是反與未考試而又審查不合格者以保障了。我們所當顧慮的，不在取才而恐無用，而在所用者未必為才！

這次的考試，是全國大規模舉行考試的初次，是實行考試制度的嘗試，我們固不能過事苛求。但正因其初次，所以也是政府決心厲行考試制度的試金石。如一方激應考者生怨望，使後來者裹足不前，一方不予未考試而又審查不合格者以取締，使人仍競以奔走鑽營為進身之階，則所謂考試恐又將成為點綴品，故願略陳管見，聊備參考。

八，八，於南京。

芝加哥壇報的介紹（上）

戈公振

近世紀來，皇帝貴族和僧侶的權，一天一天的削弱了，由國會起而代之。現在國會又有日暮途窮的景象了，取而代之的是誰？是報紙。

上海日報工會和青年會，最近曾先後開映美國芝加哥壇報(Chicago Tribune)的影片，各報館和通信社的編輯先生和工友們都踴躍往觀，甚至實業部長和許多商業家，也惠然肯來，可見現代新聞事業的發皇，很足以引起社會的注意。

這本影片，是爲一個報館宣傳，所以前半部工作攝得太詳，後半部太畧，未免美中不足。而且開映的時候，又沒有人從旁加以詳確的說明，所以有許多人看了覺得索然無味，或覺是莫明其妙。

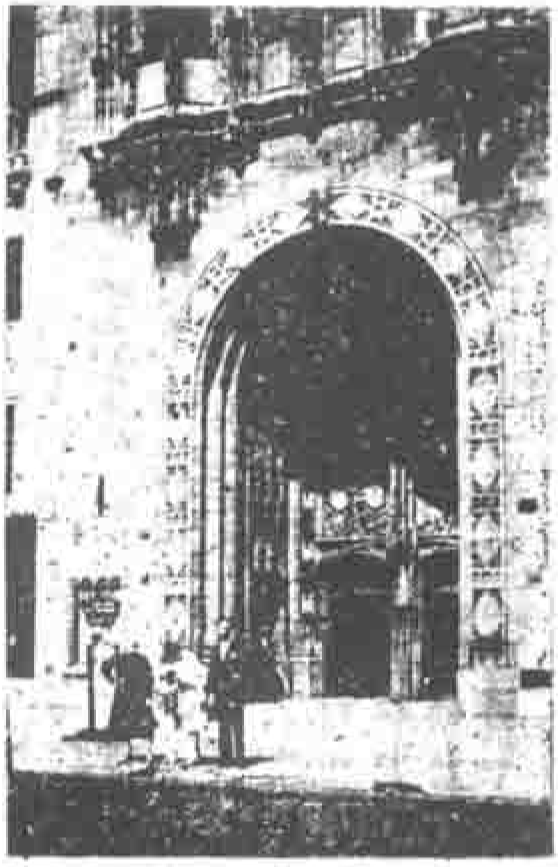

芝加哥壇報館之大門

一九二七年的秋初，在我週行世界的途中，曾經過芝加哥到該報館去參觀過。我爲求國人對於歐美新聞事業的進步有相當的認識，所以我不辭天熱，來爲該報介紹一下。

芝加哥壇報創刊於一八四七年，最初每日只銷四百份，經過八十餘年的奮鬥，現在每日平均要銷八十六萬二千份。星期日因爲有畫報和許多增刊的關係，平均每次要銷到一百二十五萬份，在美國中部的言論界是很有勢力的。

壇報自建的館屋，在密歇根大街，高凡三十四層，建築費達華幣三千萬，除自用十四層外，餘均租出作商業機關。這所大屋，不僅在當地是最高，而且富有美術上的價值，因爲圖樣是仿照歐洲諸大寺院的形式繪成的。不但如此，他們還蒐集各國有歷史價值的磚石做房屋的點綴，其取自我國的，有長城的磚，有頤和園的石，有紫禁城的磚，有河南古塚中掘得的石，舉此一端，內容的華美，也就可想而知了。

壇報的大門，要占房屋的二層，雕刻得非常精緻。入門爲問事處和許多電梯，這許多電梯，因房屋高的關係，彷彿火車一樣，有快車慢車的分別。慢車是每層一停，快車是每十層才一停，或是直開到屋頂。

這所大屋，在地面下還有六層，現在先從地下說起，上二層是印刷部，上層放機器，下層放報紙，凡有鐵柱的地方，均有小洞可供工人上下察看。再下四層，一半是紙棧房，一半是火爐間，還有一條鐵道，是專備火車運紙進來用的。

印刷部的機器，計有印普通報紙用的七十二架，印滑稽畫報用的彩色印機四架，印星期畫報的影寫版機二十八架，排列彷彿一條長蛇，真是壯觀。

在地面上一層是郵件室，由印刷部將報紙從機器運上來，到此就包的包，紮的紮，計賬的計賬，點數的點數，貼簽條的貼簽條。然後交與後門口等候的汽車，或是送到各賣報的站，或是送往火車和飛機轉運到外埠去。

由扶梯上第二層，中央是接待室，向左則為推廣部，向右則為營業部和發行部。因為這機部與外界來往甚繁，所以一進門，就可以覺得，對於顧客非常便當。附屬的有雜件印刷室。

更上第三層則為排字房和紙版房，排字均用機械，每天所用字模，常在五十萬以上。校對們則坐排字房的中央。

第四層中央是編輯部，此部將二層屋作一屋用，所以非常寬大，編輯者坐於中央，坐在他旁邊的是夜間編輯和紙版編輯，其前則為本埠編輯，其後則為電報編輯，圍繞着本埠編輯坐的都是訪員。此外有海電編輯，經濟編輯，財政編輯，地產編輯，交易所編輯，農業編輯，宗教編輯，音樂編輯，戲劇編輯，社交編輯，和政治訪員，女子訪員，特別訪員等，都坐得稍遠，工作緊時不愧是一報的大本營。在此部鄰近的是運動部，尚有照相製版部，星期增刊部和美術部也在這一層，使彼此易於聯絡。

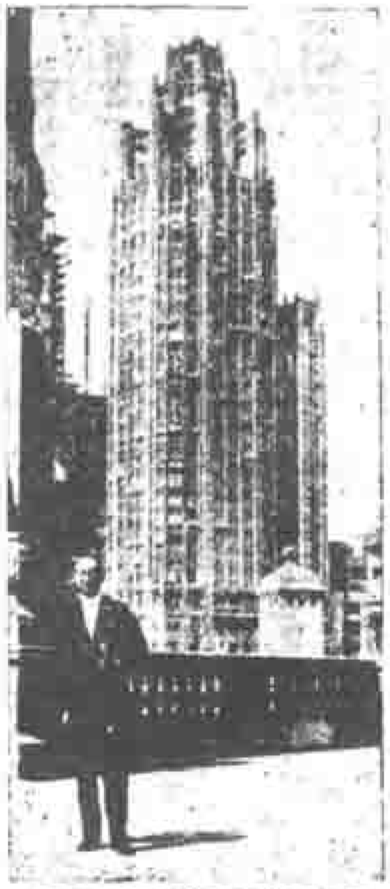

本文作者在芝加哥論壇報館前留影

世界最進步之調味品

味母

味母味母　味所從出
宜葷宜素　可菜可肉
其味鮮美　增進口福
家家備此　團敘歡樂

上海天一味母廠出品
各埠各大食物店均有出售

關於下肢和頸部的運動

落霞

關於全身各部平均發育的操練，大概可分為三大部分：一部分是關於上下肢和頸部，一部分是關於胸背，一部分是關於腰腹，胸背和腰腹的運動和內臟的運帶運動尤有密切的關係，不過為求平均發育計，第一部分的運動雖平日動作上已有了相當的機會，也不宜完全忽畧，只須把運動的時間和次數酌減便可。關於上肢的運動，上次已談過，現請進而研究關於下肢和頸部的運動。

上次所述每種運動後所應實行的深呼吸運動，在實際上已含壯健小腿肌肉及調和下肢血脈的效用。現在僅再舉兩種關於下肢的運動法：

第一種運動　兩腿交換左右伸屈

預備　正身直立，雙手叉腰（如第一圖）。

動作　（1）右足向右展開，右膝半屈，同時左膝直，軀幹直，胸部向前（如第二圖）。（2）右膝伸直，同時左膝半屈（如第三圖）。如此

第一圖

第二圖

第三圖

左右輪流運動共十次。

注意　此運動宜舒緩，兩腿交換時脚底勿離地，並交換呼吸，深呼吸照上次所述實行。

第二種運動　兩腿往下伸屈

預備　如第一圖。

動作　（1）屈兩膝，蹲下，下時緩緩呼氣。（如第四圖）（2）伸膝復原位，升時緩緩吸氣。上下各運動十次。

第四圖

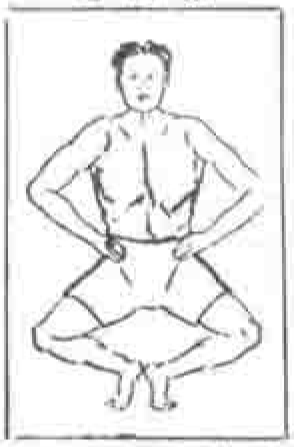

注意　作此運動時，亦應舒緩，脊柱須直，胸部須挺。完後深呼吸如前。

以上是關於下肢的兩種運動，初學時可僅習第一種，隨後再酌加第二種。如平日腿部運動的機會已多，僅習一種亦可。

關於頸部運動，現舉一種如下：

預備　正身直立，兩足相距約十英寸，雙手抱頭，手指交互（如第五圖）。

第五圖

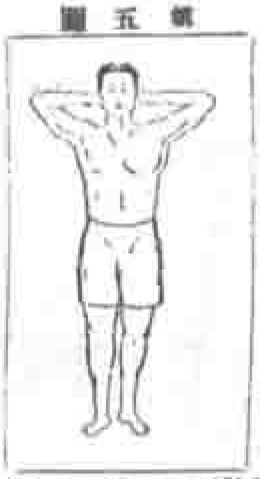

動作　（1）頭向後彎，同時挺胸吸氣（如第六圖）。（2）頭向前復原位，同時呼氣。如此前後彎運動共十次。

第六圖

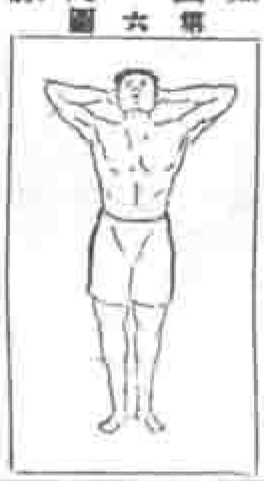

注意　完後行深呼吸如前。此種運動不但能壯健頸部，並能同時壯健上背與胸部的肌肉，擴充胸部的前後徑。

凡是瘦小如竹竿的兩條腿，或臃腫如豚蹄的兩條腿，都是不健全而醜狀畢露的腿，須注意下肢的運動。凡是頸下連着一根長而且細的鶴頸——肺癆病式的頸部樣本——或充滿肥油縮至好像絕根的短頸，也都是不健全而醜態畢露的頸，須注意頸部的運動。健必美，不健必不美，健和美是相連的，這便是一個極顯明的例子。

上期第一運動『脊背不過彎曲』，『過』係『可』之誤，附此更正。

日本新聞界的社會活動

天風

提今日日本新聞界霸權，同時又是世界的大新聞之一的朝日新聞，自明治二十一年（一八八八年）創刊以來，已滿五十二載。這其間，由於該社主持者的不斷努力，社務日益發達。即期刊一項，除東京大阪兩朝日新聞外，截至最近，已達十四種，舉凡週刊，半月刊，月刊，年刊俱備。就中週刊朝日自大正十一年（一九二二年）由同年創刊的旬刊朝日改刊以來，也已滿十載。今年一月十八日爲該刊滿五百號之期，特懸賞募集現代日本代表美人，以資紀念，凡日本女子而非操姿色營業如娼優

爲生活讀者諸君進一言。。

諸君！你們是生活的熱心讀者，對於生活的宗旨，必表示十二分的接受，試問諸君平時生活上物質的享用怎樣？不是充斥了舶來品嗎？但是世界上的民族，都愛護他的本國貨，就是最近的印度，也還在極力排斥英貨，我們怎樣？親愛的生活讀者，多買一分國貨，即多增加國家一分實力，一分財源，同民生實業都有密切的關係，本廠負了這重大的使命，在洋貨充滿的中國市場上掙扎着！諸君！你們能不能來買本廠精良的眼睛牌國貨？

上海安祿棉織廠　南京路門市部零售部　石路角批發部　同啓（臨）

女給（女侍者）等者，皆得以照片應徵。懸賞發表，應徵照片從各處日本領土紛紛寄來。在許多照片中，初選選定百名，後特請專家十人（內京都帝大文科醫科教授各一人，美術家四人，小說作家一人，女學校校長數師各一人，體育家一人），各運慧眼，從百名中選出十名准Miss Nippon，最後再由十名中選出一名爲Miss Nippon，競選結果業於六月七日的週刊朝日上發表，當選者爲山口縣（福岡門司對過的下關即屬該縣）的俵恒子女士。這位俵女士今年芳齡二十二，身長五尺二寸四分，體重五二。五基羅格蘭姆，據醫生診查，她是一位十分健全的美麗女性，眞不愧膺受這Miss Nippon 的榮銜。俵女士的照片承朝日新聞社惠贈一張，茲刊登本期，以餉本刊讀者。

本文中所述的俵恒子女士。

年來歐美賽美之舉，可謂盛極一時。Miss France, Miss Greece, Miss Spain, Miss America, Miss Europe等等，國內有國內的比賽，國際有國際的比賽，各色各樣的代表美人的容光，我們常在期刊影戲中見到。這次又新產一位Miss Nippon不過是錦上添花，原不是什麽破天荒的創舉，殊無多加贅說的必要。但我們想在這裏順便指出日本新聞界對社會活動的努力，供國人參考。

報紙是人民喉舌，羣衆前鋒，這是誰都會說的話。要能盡量傳達民衆的痛苦，宣洩民衆的欲望要求，才能算盡了喉舌的任務；但一家報館若只能出幾張記載時事消息的報紙，即單會做紙上工夫，決不能算是能事已畢，至多只能算做了一半。因爲只曉得坐待新聞之發生，從而記錄之刊載之，無異承認報館是一個被動的機關，只是記載消息的工具；而忘記了報館自身也是社會的一機構，和別的社會機構一樣是能動的，一樣能製造（非關起門揑造謠言的製造，而是由於行動的自然製造）新聞的緣故。因爲

忘記了消極的糾正民衆錯誤行動，積極的指示民衆正確應走道路，這一重大任務沒有盡的緣故。

試看看日本新聞界對於社會活動的注意與努力能，朝日新聞社除東京大阪兩社各有編輯印刷營業三局直屬於總務局外，東西兩社尚各有一計劃部，亦直屬於總務局，專從事計劃一切對民衆有興趣利益的集會展覽會，如攝影、美術、衛生、航空、風俗等展覽會，各種運動會、演講會、音樂會等。遇震災火災則派出慰問隊，遇歲暮則舉行歲末同情週，以濟貧困。或則應時而作，供民衆娛樂，或則鑒於必要，促民衆注意，總之求所以豐富民衆生活，提高國民智識，而盡指導社會之職責。這些東西日語稱爲『催物』，所有舉行的集會展覽會之總稱也。朝日新聞社『催物』之多，雖不能說無日無之，至少每週亦在三四種以上。該社歷年來對航空事業提倡尤力，有航空部專司其事。最近若擬內閣厲行減俸，並從事進行行政財政稅制三者之所謂三制整理，該社特舉行兩次座談會，集朝野要人於一堂，披瀝各派之意見，固足供當局甚有益之參攷，而種種有價值之談話討論，刊諸報端，喚起民衆之注意，又不曾爲己報增加幾多大好資料，提高報紙之聲價矣。該社對於社會活動之積極與求社務發展之猛進，可見一斑。總之、該社之計劃部直可稱爲該報打入民衆中的『行軍』之『參謀本部』也。

日本新聞界中足與朝日新聞社頡頏之大阪每日新聞社與東京日日新聞社（兩社同一社長）亦有類似之組織。大每有事業部，下分事業航空演講三課，直屬於董事會，東日有事業課，與大每之事業部相當，均爲各種催物之設計舉行機關。此外大每有慈善團，創設已歷二十年，東日巡迴病院成立以來亦已十載。十年內受東日巡迴病院治療者達六萬二千三百八十名。大正十二年（一九二三年）大震災時，派出救護隊，被救者即達一萬三千名。此外並施行免費助產，對貧困者及犯罪開釋者救濟保護，貸與小額營生資金等。本年六月起，並擴充獨立爲東日社會事業團，要均足見對社會事業之努力。

二十，六，十三。

法國的國民性

（法國通訊）（上） 微言

認識一個地方不是很容易的事，要有長時間的居留，深刻的觀察，才能有相當的了解，絕不像一般遊歷的過客，每到一個地方，只須逛逛風景，看看名勝，便算認識了一個地方。至於認識一個地方的民性，則較前者尤難。以下所論，是根據作者個人較長時期觀察的結果，分以下幾點來說：

（一）自由平等博愛　『自由，平等，博愛』的口號，很早見於盧騷所著『民約論』"J. J. Rous-

中國空前第一發明
震旦 鶴球牌
藥沫滅火機
採用藥液 藥無毒質 藥性持久 藥富黏性 代價低廉 輕巧靈便
開科學界之新紀元 對人體物品無損害 無死灰復燃之後患 能隔絕氧氣而火立熄 可以保無限之損失 男女老幼均能使用
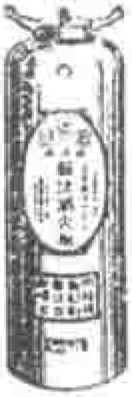
震旦機器鐵工廠出品
總發行所 上海浙江路三六三號
製造廠 無錫廣勤路第二支路

名貴絲織品
啓文絲織廠

生活週刊
本刊依出版法之規定，應有下列之記載：
發行人及編輯人
姓名
鄒韜奮
發行所及印刷所
地址
上海華龍路

"seau :-Le contract social" 的名著裏，因他的影響引起了法蘭西大革命，以後的無數革命，幾乎全把他做了總口號，影響之大，於此可見。再看他的效力，在他發祥地的法蘭西，究竟如何呢？自從這三句口號在法蘭西叫起，迄今將及一百幾十年，在法蘭西本國，經過歷次的革命流血，結果這三句口號的意義，總算崇強人意的做到。講到『自由』呢，在現在的法國，如果不犯法，絕對沒人侵犯你的自由，所謂言論自由，信教自由，集會結社自由，只要在法律範圍以內的做，别人絕不會用政治的力量來侵犯你。無論是正面或是反面的意見，都有機會來發表，全憑大多數人民的喜惡來做最後的決定。講到『平等』，以中產階級爲中心的社會裏，無大富大貧的特殊階級，差不多人人有工做，人人有飯吃。職業只有種類的分別，絕沒有高低的差異，無論貧富貴賤，見面都以『先生』『太太』相稱。一個汽車夫

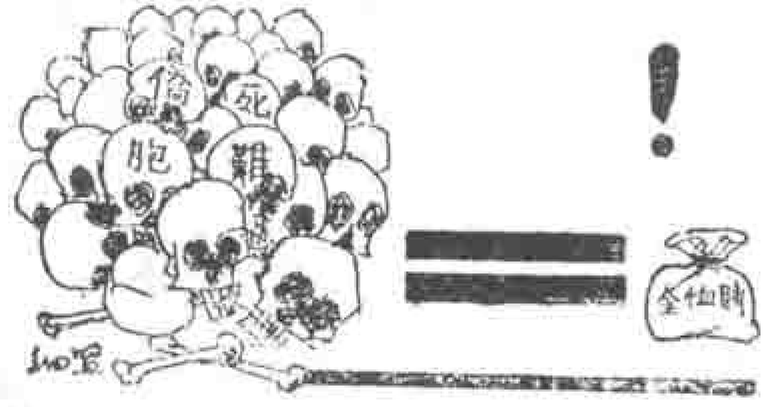

，也會同一個政界要人相安在一處吃咖啡，社會中之無階級講平等，一般人都認爲是當然，而非偶然。講到『博愛』，在法國平民中對待外人也隨處可見。

(二)權力義務心重　法治國家的公民，一定要把權利義務兩者分別清楚，此不獨法國國民爲然，其他各國，也莫不如此。認清了權利，才知道國家是民有，民治，民享，自己是國民一份子，對於政府，隨時取監督的態度。認清了義務，才能奉公守法，同心合力，促進國家的進行。國事如此，私人間也是如此。所以父母的養育子女到成年，認爲是自己的責任，絕沒希望到老年能得子女的奉養，仍保存他們自立的精神。至於朋友間的權利和義務，也分得很清楚，談到銀錢的通融，那更很少，雖然一杯咖啡，一塊點心之微，同在一處吃，如果沒有人請吃，由一人付錢，馬上那人便須分清，這種精神看起來雖然似乎不合人情，不過事實上則頗實用。像我國人朋友間那樣讓讓奪奪的搶給錢，其實又有幾個異心要給錢。諸如此類的例證，不一而足，總而言之，都是把權利義務的心，分得清斷，有以致之。應當享權利的時候享權

透涼羅帳料

▲透涼羅製方圓式各種帳子透氣涼爽無比；
▲透涼羅係最優雙線織成週密精細堅牢無比
▲透涼羅絕無膠質落水不縮，久遠經用無比
▲透涼羅另有文雅不退之彩條，美觀無比；
幅闊六市尺餘。一幅橫做。天衣無縫。每市尺六角四分及八角兩種。

逕啓者照後列通訊地址惠寄透涼羅料樣本一份此致
三友實業社郵售部台照
名
地址

三友實業社
總公司門市部郵售部
上海南京路浙江路東
南市蓬萊市場亦設門市部

A.B.C.
反領襯衫
白條麻紗
牌子最老；創織最新
同開國產新紀錄
民國九年最先發明新穎美觀堅牢耐洗認明商標勿購劣貨
今年創織國產新光貨精利薄打倒外貨二種新設一布疋部
本廠出品
上海南京路 中國內衣公司 各大埠經售

利。，應當盡義務的時候盡義務，兩者。之間，不容有絲毫的含混。

（三）感情豐富　法國人感情的豐富，只從他們言語和行動上，就可以表現無遺了，當說話時候，帶了十足的表情，高聲不算，兩手不停的左指右畫，眼嘴時常的一張一閉，肩膀向上一擁，活像舞臺上的演員。若遇做辯之後，在馬路上有時個人說笑，有時自己高唱，甚至還有時自己演說。至於女子當走路時，總是搔首弄姿，顧影自憐，希望別人看她，稱她美麗，有時她們也目不轉睛的直視她們所要看的男人。一些年青的女子有時對人笑視着，直到對方也笑了，她才轉視他處，她這舉動，並未懷其他更深的意思，不過弄着好玩罷了。男女相聚，總是有說有笑，若是夫婦在一起，那更不拘形跡，無論在什麼地方，接吻的機會總是有的。這是平時，若是遇到節日，在大街上，則無論男女老幼，都可以任意的開玩笑，甚至不相識的男女，也可以接吻，這種現象，尤以每年七月十四日法國國慶日爲最甚。大街上人山人海的在跳舞着，歡呼着，可以任所欲爲，感情的活躍，達於極點。絕不是英美以紳士自尊的國民所能做出來的。

因爲感情的豐富，行爲不拘，所以就有人批評法國人民性情淫蕩。此說也未必盡是，因爲淫蕩與否，要先看他的動機，然後再看他的行爲。有很多人雖然沒有輕薄的行爲表現於外，但是裏邊的淫慾也許很強烈。換言之，雖然有輕薄的行爲，其實內心並不一定存着甚強烈的淫慾，而且人類是有性慾的動物，能夠使性的自由在相當範圍內發放，或者也許免去社會間許多污陋不堪的姦淫行爲。譬如說法國女子喜歡向不相識的男子說笑，這不能便說她們的行爲輕薄，狀態驕做的美國小姐，何等莊重，豈知某年有某大學全體女生經過檢驗，只有兩個是處女，所以我們看了一方面不能就斷定那方面，更不應該看了行爲，便決定了動機。有的作者說拉丁民族中如法蘭西，義大利，西班牙等國國民感情都較豐富，我認爲不無相當是處。

因爲感情的豐富，所以虛榮心是必不能免的，這種現象，從法國人的著作方面，隨處可以看見。至於普通人也都以得個頭銜或是得一個獎金，認爲無上的尊榮，兵士，警察得的獎牌，在平時也要掛在身上，眩示於人，這都是虛榮心的表現。

漢口水患中之社會表現觀（漢口通訊）

雪石

本年自入夏以來，全國各省多鬧水災，就都市方面說，要算漢口市受禍最爲慘烈了。據年長者說：距今六十一年前，水漲高度，達五十尺零六寸，全市淹沒大半，人畜漂流，田廬爲墟，禍患悲慘，非言可宣，不圖物質設備遠勝疇昔之漢口市，而一旦山洪暴發，同樣之水患臨來，還是一發而不能遏止，聽其自然，可嘆孰甚？抑天然非人力所能抵抗？抑人力不能制勝天然？此中殊

大學高中學生的好伴侶
自修英文的良教師
陸殿揚著
呈請最近教育部核准發行之
實用英文修辭學
增訂本出版　定價大洋六角
本書出版以來早已風行各省用作教本或參考書者爲相宜茲又重加訂正用厚紙精印書印無多購請從速
售書處　生活週刊社書報代辦部上海及各商務印書館世界書局大東書局

將軍牌
良丹
吾人在熱天之時昏悶煩擾必須靜免如備有良丹一包常含口中數粒功能清心逆氣化食消暑卻病衛生有益
上海五洲大藥房發行　各埠藥房均有寄售

上海最高尚之
雪園
西菜館
靜安寺路斜橋附近
華安房子東首下層
餚饌精美　裝璜富麗
幽雅潔淨　寒暖咸宜
地點適中　交通便利
絕無喧擾　尤與衆異
座位招待　能滿尊意
西餐　茶點
味美　價廉
電話　三一六一一號　華安總接轉

有研討之價值在也。

漢市大概自七月十八日爲始，連日陰雨，連綿不絕，江水慢性的日有增漲，僅海關方面時有準確的測量報告；至所謂親民的官長，以及市民們，固憒憒然，不知所以防範之道。到了二十六日起，朝夕傾盆大雨，江水泛濫，變本加厲，一夕之間，水勢突漲四十六尺之高，至是民衆始相驚失色，市當局手足無措，召集所謂商界要人和縉紳們，急急的組織一個水災急賑委員會，已是急來抱佛脚了。市內以及特區，法租界的街道，早已浸沒三分之二，最低窪處，則代以划子通行，陸地行舟，誠屬創聞。至全市精華所在處之中山路，水深沒踝，商店臨時停業，迨至二十八日夜，水漲五十尺之極點，情勢最爲吃緊，武昌方面之武慶閘，分金爐，漢口方面之丹水池子堤，相繼潰決，全市岌岌可危，市民恐怖萬狀，幸最險要的長延五十里的張公堤，以五千人防範搶險，幸保無虞，終算不幸中的大幸。

惟是我們所贊嘆與怪異的，是素稱地勢最低的日租界僅江岸受同樣水浸外，而內街積水甚少，有幾處幾乎滴水未曾浸入，蓋日租界當局，先見及此，爲未雨綢繆計，調集海軍，糾合多人，將所有浸水要口，預先堵塞，并築高而且固的泥木堤壩多道，如水稍有侵入，即用機器不時排洩，他們集注全力精神，籌策努力、來應付水患，結果他們的界內，沒有臨渴掘井的騷動，而安然過去，反觀我們市內，有水利局，工程處等等的防

卅週紀念 大贈券兩個月 八月十日起十月九日止

總發行所上海南京路中市 分發行所廣州文明書局各省中華書局

辦法

(甲)凡紀念期內以現款向文明書局購買本版圖書，每滿實洋五角，贈書券一角；每滿實洋一元，贈書券二角。

(乙)凡紀念期內以現款向文明書局購買儀器文具、玩具，特價書籍，寄售書籍，外版書籍，及印名片等，每滿實洋一元，贈書券一角。多購多贈，依此類推。

上海 文明書局發行

網球明星黎察士的 網球射擊法圖解

每冊三角 寄費一分 掛號加六分

上海博物院路念號 青年協會書局出版

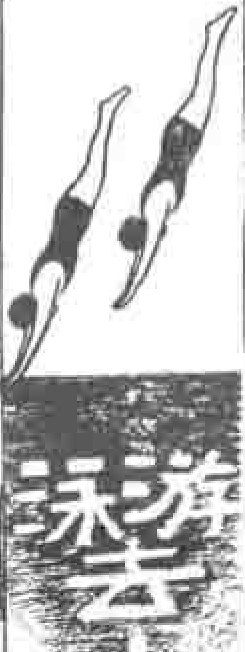

美國海倫文魏女士著 游泳術圖解

每冊四角 寄費一分 掛號加六分

上海博物院路念號 青年協會書局發行

法律書

國際航空公私法之研究 精裝二元 平裝一元五角
勞動法總論 八角
憲法及憲政 六角
國民政府組織法研究 五角
刑法各論 一元
物權法要論 五角
比較憲法 八角
比較國際私法 六角
民法總論 一元五角
票據法要論 八角
公司法要論 七角

上海四馬路中西平街口 華通書局謹啓

欲知上海標準時間 請打電話一四一五〇一 一四〇五三號當即答覆

每日上午八時至下午八時止

精工修理鐘錶 修後保用一年準確

總行 上海南京路 分行

水專門機關的設備，且有了生命財產切膚有關切的衆多市民，事前旣疏於防範，臨難又不能集合衆力和精神來應付，祇有散漫無組織的各掃門前雪的態度，來消極防止，以致造成全市一片汪洋的慘狀，這究竟是誰應負的責任？

我引出日租界的情形來說，並不是頌揚租界的德政，這一層諒讀者亦所諒解，我是要提出來作治事精神的比較，並且可以證明天然災是人力所能克制的啊！

這次水災造成受禍最悲慘的，是在後湖鐵路外一帶的棚戶貧民，上至橋口，下至劉家廟，人數約在三萬之衆，他們所賴以居住的茅棚房屋，水淹四五尺之深，他們祇得逃在沿鐵路較高處露宿，旣經風雨侵凌，復受驕陽蒸熏，人間地獄，不是過也！

我以爲以謀民衆福利爲己任的市當局，在平日高唱開發新村，建設貧民住宅，在理想與事實尙遠的當兒，不如暫時丟了粉飾一時的模型，地圖，計劃書等等，多多注意危在燃眉的後湖住區，并同時改進他們的衞生，這是我們要爲那班苦命請願的一點。現在災象已成，惟有請求擔負賑務的官長，善士，本救人即是救己的精神，殫精竭力，以拯救災黎，出於水火之中，這也是我們要萬分爲他們企禱的。乃近有一部分所謂紳商人們，發起了大規模的設壇祈禱的怪事，且聞有軍政領袖從而附和！這種舉動，結果徒耗精神財力，於事有何絲毫裨益？我們不但未敢阿附，且特地表而出之，在稍有理智的人們，實有嚴詞闢其荒謬之必要。

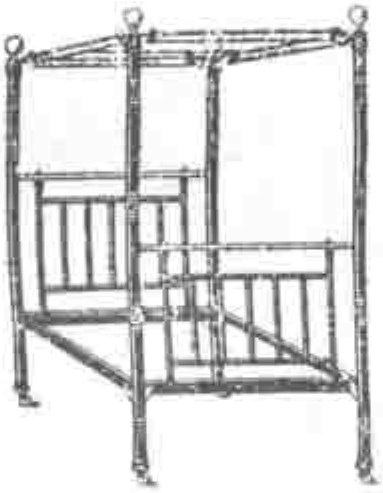

古銅色鋼管床

闊五英尺每只三十四元

曾造床八萬餘只
經驗豐富
經三十四次改革
品質超倫

大華鐵廠啓

總店南京路虹廟對面
老店江西路三洋涇橋

高級中學教本

普通物理

：全書二冊：現已出齊：

第一冊八角
第二冊一元八角
精裝一冊三元二角

夏佩白著。分緒論，物性，力，熱，音，光，磁電，七編。插圖約五百幅，說理扼要，排序重要公式四百餘，純用歸納法，樹新學之基礎。關於近世學說如相對論，放射論，電子量子論，以及最近電裝置如短波無線電，有聲電影，自動電話等，均擇要說明，不獨爲高中及大學預科最佳良之教本，尤爲中等物理教師及研習斯學者人人應讀之書。

上海四馬路及各省

大東書局

開辦最早　成績最著

上海江灣

德園雞場

附設

德園家禽專科學校招生

本場以最老資格用最新方法
函授養鷄　章程函索即寄

禽聲月刊

本場爲聯絡海內外養鷄同志促進中國養鷄事業起見發行

介紹最新的養禽方法
貢獻本場經驗文筆流利材料豐富實爲研究家禽唯一完善的讀物

全年十二冊國內連郵一元國外加四

The Standard Poultry Farm
KIANGWAN-SHANGHAI-CHINA

中華書局新出版

中國農村經濟問題

古楳編
全一冊
一元二角

本書為國立中山大學教授古楳先生所作，共十章，分論農村經濟要義、中國之農民、農地、農產、佃農、工農、及農村經濟政策等，而歸結中國農村經濟問題為：(一)人口繁密，(二)耕地不足，(三)租稅苛重，(四)災害頻仍，(五)農產不豐，(六)副業不昌，(七)買賣不公，(八)雇工費大，(九)農業資本缺乏，(十)貸借利息過高十大問題。卷末附解決佃農糾紛之法規，及農村經濟問題，參攷書報七十餘種。全書立論皆根據近年來國內各地調查之事實製成圖表一百四十幅，極為明晰。其中討論解決中國農村經濟問題之途徑，與夫確定農村經濟之要點，大有獨到之見解，迥非一般宣傳式之作品可比。

民生主義經濟學	黎汝梅	一冊	一元八角
現代世界經濟大勢	耿濟之	一冊	六角
蘇俄新經濟政策	顧樹森	一冊	二元四角
農業政策	馮資武	一冊	八角
土地問題	黃通	一冊	四角
中國歷代生計政策批評	馮資武	一冊	四角
丹麥之農業及其合作	顧樹森	一冊	三角半

(生25)

上海女子商業儲蓄銀行儲蓄部

本行儲蓄另撥資金會計獨立辦理有年保障鞏固以服務社會為宗旨對於學界尤多成績備有詳章函索即奉

設有辦事處經收儲蓄之學校——中西女校、務本女校

委託代收學費各學校——美術專科學校、人和助產學校、允中女子中學、中西女校—憶定盤路、中西女校—揚霽路、中西女校—極司非而路

行址　上海南京路虹廟東隔壁

電話——六四八六二 二三四五

營業時間　星期一至六—九時至四時　星期日—九時至十二時

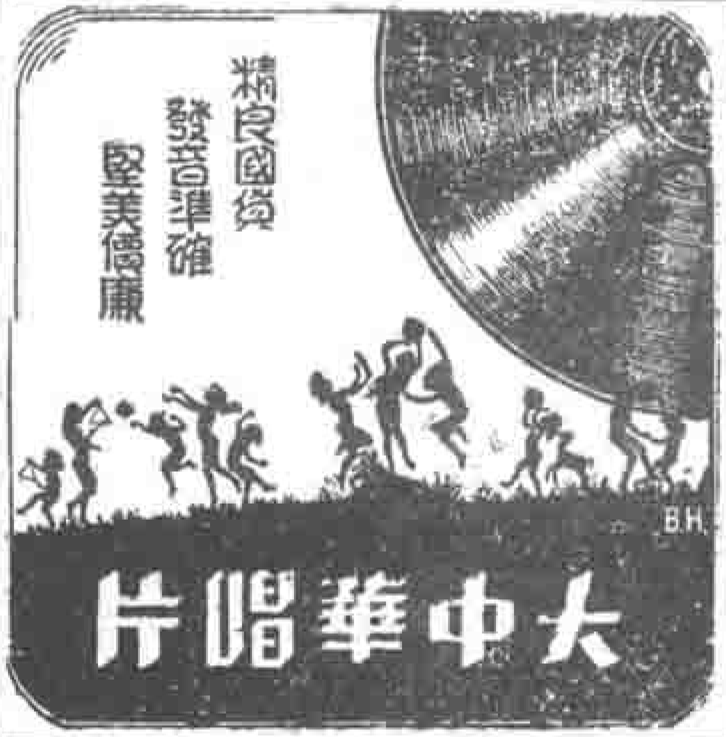

儲蓄種類

1. 零儲零付・
2. 整儲整付・
3. 零儲整付・
4. 整儲零付・
5. 整儲支息・
6. 特種整儲整付・
7. 特種零儲整付・
8. 儲蓄盒儲款・

聚興誠銀行儲蓄部
漢口歆生路

寒廬談片（七）

心冷

青島的砲台，是德國人占領青島時的要塞，面對着膠州灣，不論什麼船隻都逃不過他們的眼；至於工程的堅固，更可以表現出德國人那種強毅的精神，雖然德國人在如今享不到其他各國的特殊權利，可是外國人在中國境內，倘佔到一些土地時，總極力經營，尤其是把那兇巴巴的武器炫耀出來，猶之乎上海所說的：『拿點顏色你看看！』在歐戰以前的德國人心理何嘗不是如此？當我們車子停在砲台附近，向上望，那矗出的三尊大砲，雖然經過雨淋日晒早已發銹，但仍蓋掩沒不了牠那猙獰的面目。砲台是築在一個岩石的小阜之上，在山脚邊擺設着幾個賣汽水和水菓的小攤。昔日德兵藏身之所的地窖，如今已變成一般小販們儲物之所，我想德國人看了一定會有滄桑之感吧！

我們向上走去，到達了砲管的所在；那裏平坦得很，似乎用水泥和鋼屑凝成的。有些游客們跨在砲管上在那裏照相，彷彿是一個蚊子落在火柴桿上的模樣。我們正在四面尋找到砲台內部去的路，忽然有一個鬚髮斑白的老者含笑前來，問我們是否要到裏面去玩玩。這誠然是出乎意料之外的欣喜。這位老公公，當德兵駐守時就在砲台裏當着雜役，如今那砲台後門的鑰匙也歸他經管。我們跟着他轉到後面，下了十幾級的石階，這纔進了幽黑的地窟。老頭兒叫我們且等一會，他去點了洋蠟燭來照着我們一步步前進。地窟中發出那濕鬱的霉氣，有些地方還有積水。他一處處指點，告訴我們那裏是德兵的宿舍與食堂，那裏是砲彈的儲藏庫。沿墻有一條通長的皮帶，據他說這是由儲藏庫輸送砲彈所用的，可惜機械已壞，不復能動。我們這樣走過了一條很長的狹道，最後纔進了砲身的所在。那裏是個圓形的建築，約摸有兩丈以外的直徑。從小鐵梯爬上去可以從砲管旁邊瞭望到海面，至於砲身是裝在一個圓形的鋼鐵盤座之上，用一個人的力氣去搖那把手，砲身便可以隨意高低。那圓盤座和上面的頂蓋，也是可以轉動的，這樣那幾尊砲便可以隨便掃射。可是當我們在裏面搖的搖轉的轉，外面坐在砲管上的游客忽然怪叫起來，因為他們並不知道裏面有這麼幾個淘氣的人。據老頭兒說：『德兵臨走時把重要的機件都卸下了，所剩的只是幾尊空砲，後來日本人奪得青島以後，眼瞧着這堅固的大砲也是無法應用。』日本人雖然聰明機巧，可是和德國人一比較究竟還差得遠呢。在安置砲位的幾間圓室以外，其餘的屋子都是空着；可是在圓室的墻壁上，塗滿了不少俚歌似的詩詞，最

最近重版 特價 祇售 六折

初拓鄭文公碑 定價三元
縮本鄭文公碑 定價一元二角
唐不空和尚碑 定價八角
精拓兗公頌碑 定價五角
初學魏碑梯 定價三角
何紹基衡興風碑 定價六角
楊見山臨禮器碑 定價一元二角
吳大澂篆文孝經 定價四角
倣殿本篆文學庸 定價七角

（每部郵費加八分半）
上海 求古齋書帖局 謹啟

註冊商標

飛虎牌油漆

便利·美觀
經濟，耐久
上海振華油漆公司出品
總發行所 上海北蘇州路天后宮橋堍
第一分發行所 漢口保成路九號
第二分發行所 南京城內雅清橋
各埠五金號漆號均有經售

惹人注意的當然是那班詩翁們(?)的大名，讓後來的游人，可以拜讀一番，因此想到我國人每游名勝，少不得總要在那粉白的墻上，留些詩歌。你謅一首，他來一絕，反正是急就章，誰還管韻與不韻？只可惜許多清淨之所，被那班好名的先生們糟蹋得不成樣子。在這時候，『公德』早被好名的心理無形中戰勝，而且大家尚心理覺得非如此不足以稱風雅。至於人家的竊笑，好在他們決不會親自聽到，這種附庸風雅的頑藝，相習成風，居然牢不可破，還有些小孩們體見父兄如此，也就步武後塵，雖然謅不出詩詞歌賦，用小刀兒刻上幾只烏龜，那是拿手好戲。昔人挖苦這班題詩的人，說什麼『如何墻不倒？那面抵住了。』在這岩石之下鑿成的石室，你就是再多謅些手，也不怕什麼。

對於這些詩句，我並不曾細細的拜讀，自然無從介紹；不過覺得這個砲台，是白種人強佔我國土地，公然安置武器的所在，當他們經營之初，何嘗有我們中國人在心目之中？既然如此，那麼這種地方，根本就不能算名勝古蹟，只是外國人對我們整個民族加以侮辱的一種表示。試問諷詠歌頌，又有什麼可說？除了這些不敢領教的詩歌外，比較有些深意的，還是不知那位先生在砲位上用粉筆塗寫的『諸君游此，毋忘國恥』這幾個字。

信箱

對王保應作進一步的批評

陳淡泉

韜奮先生：生活的態度，先生的人格，一向同樣的是我很佩服的。然而在最近的最近，為了毫無價值的王保婚姻，尤其是不惜犧牲了貴刊上可寶貴的篇幅，來替他（王伯羣）登載那一封所謂言不由衷，卑不足道，靦顏厚臉的解嘲自辯的信，這真如榮展如君前致先生一函中所說的『我有些疑惑了』。

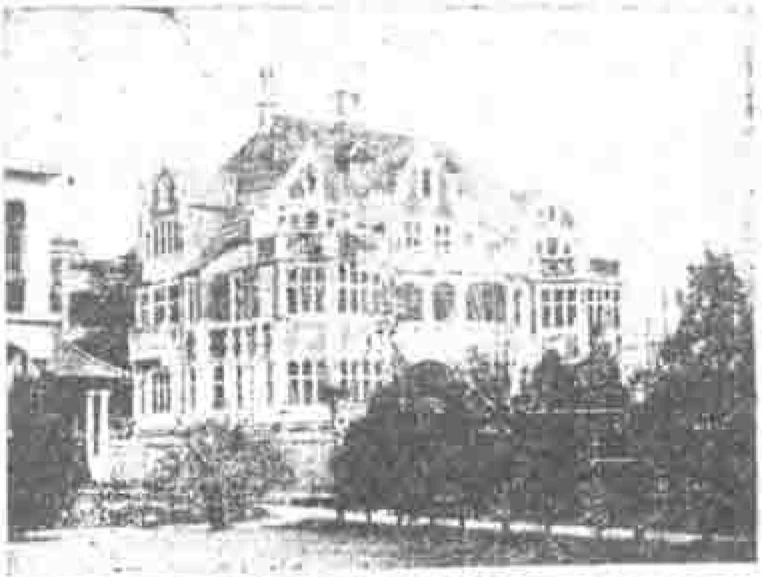

此為王氏新邸的側影，花園尚不在內。陳君誌。

在王氏的自辯信中，王氏有過這樣的一段話：『伯羣素尚儉約，雖備員中央數載，自顧實無此「多金」。』呼！王氏想以一手掩盡天下人的耳目嗎？別的不說，試看天津大公報上所載着的一段如『王在愚園路別築新屋，甚軒敞，磁磚由泰山磚瓦廠定造，值逾五十萬。』就已經夠去證明王氏的『多金』。韜奮先生，我作事向來腳踏實地，為了此事，我曾做了個自告奮勇自動的替他（王伯羣）純盡義務的去親身調查一下，調查的結果是：該新屋在愚園路三百十號門牌，雖尚未完全竣工，但從那佔地幾近十畝，並附有花園的一所確非四五十萬圓莫辦的宏麗巍峨洋房看來，在這裏我真豔羨王部長的『多金』不置，在那裏不客氣的我並拍了一張照（一併奉上），作為我這次短足旅行的紀念。語云：『事實勝於強辯』，王部長見此，其又將何以自辯？

還有一層，此次王保婚姻，明明是王氏的『威迫利誘』，而先生卻始終認為這是他們個人的問題，未曾加以嚴厲的批評；王氏的『多金』，明明有有目共睹的具體東西為佐證，而先生卻始終以為『尚未得到徵實的材料』，緘默不言，為他們保留餘地。最令人不滿意的就是自先生在貴刊二十七期裏，備將他下

借錢方知有錢樂
莫待無錢想儲蓄

浙江興業銀行支行
特別儲蓄存款
期限最長一年
但可隨時付清
既享活期便利
又得定期利益

行址

最新出版
資產負債表概論
吳士倫編 吳宗燾校
每冊實價大洋六角 外埠函購寄費在內
代售處 上海四馬路大東書局
上海生活週刊社書報代辦部

自由農場
A字
消毒牛奶
地址 上海憶定盤路一六八號
電話 三〇四三〇
本場之鮮牛奶華界租界均可照送

生活
再版第五卷合訂本上冊，新出第六卷合訂本上冊，均已出書，特此通告。

丁一句『可見在社會上處於領導地位者做人之大不易也！』輕描淡寫的評語以後，王氏的自辯來函，卽引用先生此語，以抬高其聲價。請問誠如先生所云『以有妾之人任「以身作則」之大學校長』，這樣的人，他在社會上配領導什麽？

有人說，先生是因爲礙於某副校長的情面，所以對這次王保的婚事，也就不妨破格的大公小私一下；又有人說，錢可通神，也許先生亦爲此『位尊多金』的王部長所『威迫利誘』，而不得不屈服了。我固相信先生的人格，但人言嘖嘖，先生其將何以自解？我以爲你對王保應作進一步的批評。

骨鯁在喉，一吐爲快，直率之言，還祈原宥，此祝

撰安。

陳淡泉．八月一日於上海。

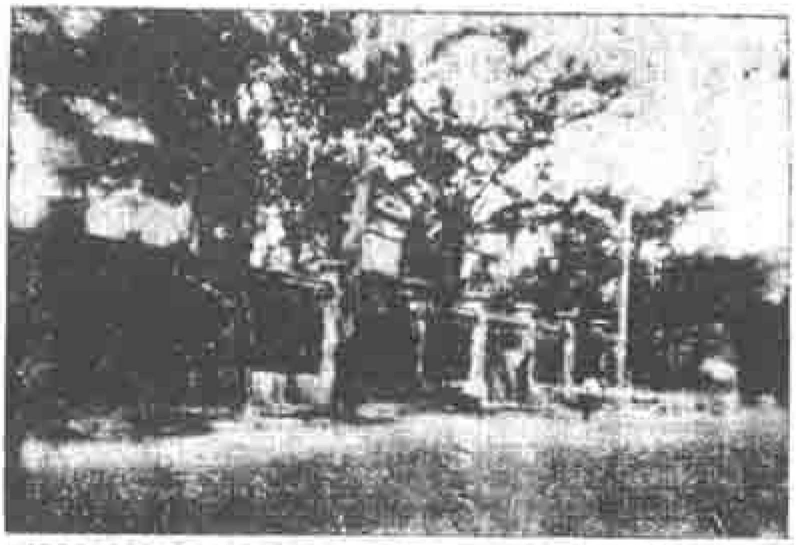

此爲王氏新邸園牆之一部分．本刊記者攝，下同．

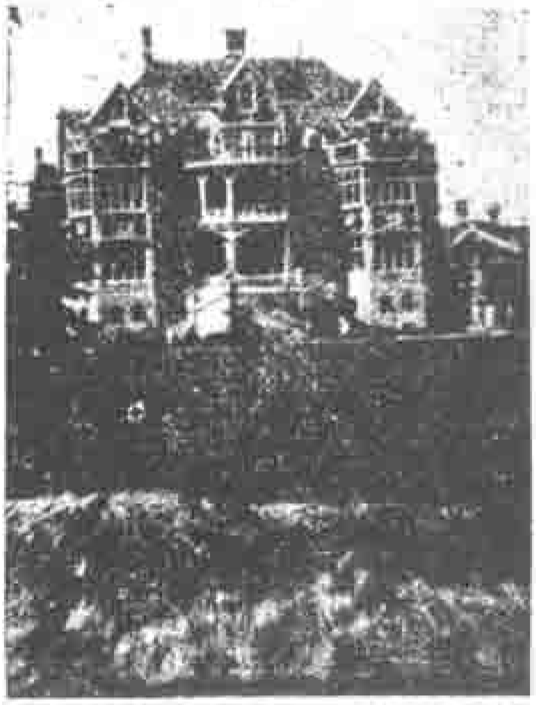

此爲王氏新邸之正面．

編者爲着王保的事情，前曾受過不少無辜的『流彈』，自從二十七期中久惹是非之王保婚禮一段評述和三十期中王氏來信（題爲余等婚事）發表以來，又受到不少直接進攻的『大炮』，可謂无妄之災！我向來以爲評論應根據事實，倘我得到可以評論值得評論的事實，我便評論，倘我得不到可以評論值得評論的事實，我便不評論，決不因爲

肺癆病特效藥

肺形草

主治

多年肺癆 新久咳嗽
吐血咯血 痰中夾血
潮熱盜汗 久咳失音
乾血女癆 百日童癆

上海石路新慶里

天濤醫室總發行

每盒二元 每打廿元 詳細說明 函索卽寄

謹防假冒

本社應時代需求
用最新方法函授養鷄
章程函索卽寄

養鷄雜誌 已發刊三年

全年十二册 壹元（國外加四）

上海江灣北翔殷路三號 中國養鷄學社

CHINA POULTRY INSTITUTE
KIANGWAN, SHANGHAI, CHINA.

開明書店 創立滿五週年紀念

大贈券

■贈券日期■

二十年八月十一日起
至九月二十五日爲止 共計四十五天

■贈券規例■

現金購買本店出版圖書滿額壹元
訂購雜誌或外版圖書滿額二元
預定中學生或兒童教育全年壹份 統贈書券貳角

注意 (一)多購多贈不足無贈 (二)上列三項不能合算 (三)外埠函購郵費另加 (四)同業現批另有規程

■贈券地址■

上海 北平 廣州 溫州 漢口

上海開明書店

怕換罵而搖動這個標準。我自問對於王保的婚事，始終沒有違背這個標準。愚意在久慈是非之王保婚禮詐逃中已略具梗概，現為明瞭計，再簡要的討論幾句。我以為這件事可分三點：第一點是關於王保個人方面。陳君說他們是由一方面出於『威迫利誘』，我不說這是絕無可能性，因為就普通心理講，一是二十歲的青年，一是四十六歲的暮年，學識思想性情乃至性慾的升降都難在一條戰線上，况且一方面還有姬妾盈堂的歷史，在女的方面似少自願的理由，所以如果保女士是我的姊妹，或是我的朋友，把這件事來請教我，我就顧問的地位當然表示反對，但如果她自願，無論是出於真正的自願，或是出於『威迫利誘』而勉強表示自願（如舉行婚禮攝影等動作，非本人自願或勉強自願，便不能實行），本人既自願，旁人實無置喙之餘地，她只有自作自受。我所謂『個人問題』，意即在此。第二點是關於教育風化方面。師生結婚，法律無禁止明文，但以姬妾滿堂的人而居最高學府的『領導地位』——校長——

此為王氏新邸花園之一部分・在圖中之新邸尚可見其一角・

此為王氏新邸花園之又一部分

大便時常秘結者・最宜

輕瀉 通乃分

TONOPHEN "F. KOONG"

上海南市虹橋福康西藥店製

國產搪瓷營業所

精製名運

搪瓷招牌

花樣新穎 美觀耐用

胃病新藥 生生片

家庭製藥社出品

狗頭老牌 絲線絨襪

鴻興襪廠出品

復以如此的校長而委本校的女生，實爲教育上的憾事，毋怪引起社會上的反感，這一點我在二十七期評進裏已說過。關於以上兩點，我自問我的態度並不錯。故凡遇放來的『大砲』，關於此兩點的痛詆極毀，對我徒作空言的攻擊，我都不願承受。最後講到第三點——奢侈的問題——即當此民窮財盡的中國，應以救國爲己任的黨員而復身處高等官吏地位，個人的窮奢縱慾，實爲國民的罪人。這一點我認爲確是很重要而值得評論的，而我們所以未加以評論者，因爲在最近以前，確未得到微實的材料。我既堅守評論須根據事實的原則，在未得到微實的材料以前，亦決不願因『大炮』之紛飛而作違心之論，不過仍在時常留意中。關於這一點，廣州逸菴君於七月四日放來的一顆『大炮』附着一首他自稱爲『歪詩』頗有意思，茲附帶錄下以供衆覽：

『車馬盈深巷，華堂張綺筵；佳人垂棘珥，公子珊瑚鞭；新婦披錦繡，新郎親儼然！量珠十萬金，一飯糜萬錢！云是貴人婚，白首伴紅顏。百萬豈云奢？饑民實可憐！君不見西北：彌望盡蕪田；傷哉易子食，路側骸纍然！貴人一日供，饑民命百千！！古人昔有云：治國若烹鮮；樂則廟堂後，憂爲天下先！驕逸固害德，淫湎最傷廉！民怨忍弗顧，救國徒空言！安得晏平仲，一裘三十年？』

記者寫說老實話，我對於詩是完全門外漢，我在這首詩裏所僭加的密圈，不是批評詩的好

此爲王氏新邸花園中佈置未完者之一部分。

壞，是表示可以代表民意的地方。閒話少說，言歸正傳，陳君所說的『有目共睹的具體東西』，我們也曾經想到，也常在留意中，惟在最近以前實未得到什麼結果。我們現已按照陳君所示的門牌，由本刊自己的記者親往實地探查，並攝影五幀，即本期所附刊的。我們去攝影時該屋已落成，裝修及花園布置尙未完畢，係由辛峯記營造廠承造，裏面尙有該廠辦事人二人和工人十餘人。我們從附近西人及工人口裏探悉確爲王伯羣氏的私產，證以時事新報上建築特刊所載的愚園路王氏新邸的相片，亦無誤，這所宏麗巍峨的洋房及附屬的花園，確爲王氏所新建，已得『微實』。該屋非由投標，乃逕由辛峯記所承造，該廠爲營業計，造費若干，當然不願外洩，不肯見告，惟據我們查悉，該處地皮市價，每畝約值一萬四千兩，關於造費，約計各方面調查所得，造費自十八萬兩至二

滬江大學招生

「編製」分設文學院理學院（附設醫學先修科）敎育學院（附設師範專修科暨音樂專修科）商學院「招生」一年級生（須有高中畢業或大學預科畢業資格）及二三年級轉學生「報名」自即日起函索招生簡章報名書或轉學報名書附郵票二分英文詳章二十分中文詳章十分「考期」八月二十至二十一日在本校舉行連考兩天

校址上海楊樹浦軍工路

東吳法學院 The Comparative Law School of China

招考　大學法律系本科一年級男女新生
資格　中外大學畢業或大學二年以上程度
課程　中國法英美法大陸法羅馬法
上課　重要課目下午五時以後
職業　將來可爲法學家政治家法官律師等
詳情　函索簡章須附郵資一分
院址　上海崑山路一〇三號

十萬兩，蘭因該廠同時承造交通部房屋，故特廉，否則須四十萬圓。這樣算來，連地及屋總在四五十萬圓。（內部的裝修佈置所費，尙不在內）。上海的地價和建築物的價格大概有些標準，想和實際相去不至過遠。我們爲力求眞確計，並請了一位極有經驗的可靠作頭，親往該屋察看估價，屋爲四層（地下一層，地上三層），規模宏大，全用硬木地板及裝修，金山石石級，地磚用馬賽克磁甎，牛皮石灰，牆除鏤以面甎外，大部分均用水泥假石造成，即花棚一所，面積約估二畝，認爲結構材料均極講究，全部造費確非四十除萬圓不辦。

以上爲我們調查所得的材料。報告旣畢，請述愚見。（一）記者和王君個人毫無恩怨可言，不過社會旣對此事欲知究竟，記者職責所在，不得不盡其所知以告；（二）我們決無絲毫懷着攻訐個人的惡意；倘全屬個人而與社會無關係的事，我們決不願有所喋喋；（三）此新屋與王保的婚事有無連帶關係，我們無從「徵實」，不願亂論；（四）用自己的錢造自己的房屋，就是四五百萬圓，法律亦無禁止明文，原不是一件犯法的事情，大官在租界裏造大洋房的，也不限於王君一人，而我們所以不能已於言者，在民窮財盡的中國，一人的衣食住行四種需要中之一種，而且一處，已達四五十萬圓，而王君信裏猶說『伯羣素尙儉約，雖備員中央數載，自願實無此「多金」』，我們不知『多金』果作何解？『儉約』又作何解？且由此點而疑及王君所聲辯的其他各點之是否眞實。我們深信國民政府中不少刻苦廉潔的公僕，不應以少數人的令人懷疑的行爲而一概抹煞，但我們想到各國正當國難臨頭之秋，幹部人物必須個個公正廉潔刻苦，始克有爲，未嘗不替風雨飄搖中的中國哀痛。我國中山先生一生之儉苦，應爲我們所能記憶，他在上海莫利愛路所僅有的一所小而樸素的住宅，屋不過二層，樓下僅一間會客室，一間餐室，樓上一間是讀書室，此外還有二三間臥室及一間浴室罷了，這所房屋還是華僑同志醵資營建送給他的，聽說曾因革命運動一再出抵，華僑念先生老人之不可無居，又醵資贖回以奉先生，這纔是我們的模範。我們但望負有爲國家建設的責任者，勿忘中山先生的遺訓與遺範，先爲大多數民衆謀建設，勿急急於爲個人自己謀建設。八月五日的時事新報社評取題則共以後，謂『物質救濟以後，尤須顧慮心理之改正，改正之路無他，即政府除假以教育力量而外，自身尤當克勤克儉，與民共甘苦，如能減少一般人難堪之刺激，則社會心理必趨平和，此則根本之圖也』，誠屬不刊之論，我們無意責備個人，區區之意，在促國人之共勉。

最後還有兩點略加申述：（一）有人不滿意本刊發表王氏前函，其實凡屬更正或聲辯的來信，只須有相當理由，無論來自何方，爲公平計，均應發表，此爲辦報者應負的責任，並非意存偏袒。（二）在做賊心虛而自己喪盡人格者，賊有以爲只須出幾個臭錢，便可無人不入其彀中，以爲天下都是要錢不要臉的沒有氣骨的人，但是錢的效用亦有時而窮，有人疑我受賄，眞是笑話，記者之爲人，凡知我的師友，無不知之，即讀者亦可就記者所發言論是否根據事實而下判斷，並可就我言論上作繼續的監視，不必我自己多所聲辯，俗語謂『若要人不知，除非己莫爲』，苟有虧心之事，必有拆穿之日，終必爲社會所唾棄。 編者。

本週大事

自八月六日（星期四）至八月十二日（星期三）

本週中有數事可述者，第一件是高等考試的放榜。第一屆在首都舉行之高等考試，先舉行五種，即普通行政人員、財務行政人員，教育行政人員，外交官、領事官、警察行政人員。此爲五權制度下第一次掄才大典。報名應考者二千餘人，八月九日放榜，共取一百名。此次女子投考者廿人，終場者十二人，均名落孫山。第二件是日對鮮案二次抗議答復已到，仍否認責任，拒絕賠償。第三件是孫夫人宋慶齡女士回國。宋女士於十日過哈逕赴大連搭輪來滬，十四可到，聞宋精神甚好，惟對人仍緘口不多談，隨行有女友前江西省黨部委員胡蘭珠，男友章民鄰，宣言純爲母奔喪。

【臨時加入的消息】十二日訊，政府對日第三次抗議即將發出。中政會外交組屢次召集開會，討論萬鮮兩案交涉方針，均未成會，原定十一日再召集，又因人數不足流會。此，較諸德內閣因經濟危急案，繼續開會至四十小時不以爲疲者何如？閻錫山七日返太原，聲明爲醫父疾，甚引起注意。

大夏大學招考男女生

（一）大學部 文理教育商法各學院一年級新生及二三年級轉學生 （二）師範專修科 第一年級新生

（三）大學高中部 一二年級及預科三年級新生 （四）附設女子幼稚師範學校 第一年級新生

報名日期 八月三日起　考試日期 八月十八十九兩天　章程 大夏一覽函索附郵廿分招生簡章函索即寄

校址 梵王渡中山路（在西藏路白克路乘本校公共汽車或滬西十六路無軌電車至曹家渡僱人力車達本校）

江蘇省立醫院附設助產學校續招女生

資格 初中畢業或同等程度年在十八歲以上三十六歲以下（二年級插班生須呈驗證書並受編級考試）　納費 學膳宿費及一切雜費共爲每學期六十元　考試科目 國文外國文口試（常識）體格檢查（插班生須試讀文）

報名 八月二十二日起至考試前日止憑帶證書照片及考費一元五角（取否概不發還）　考期 八月二十九三十兩日上午七時

章程 函索須附郵票一分　校長 汪元臣　教務長 黃靜白

校址 鎮江卜弼頭江蘇省立醫院　醫務主任 德國柏林大學醫學博士婦產科女醫師汪貢琰

（附告一）插班生只有二年級一級凡資格須在同等助產學校修業一年以上或護士學校畢業並曾習讀文者插班考試科目爲產科學讀文口試體格檢查

（附告二）江蘇各縣由縣政府保送之官費生須儘八月二十五日前報到隨帶該縣政府正式公文及銀行證費收條仍須口試及檢查體格合格後方發給入學證 入學此布

立信會計師事務所附設會計夜校初級第八屆高級第二屆及函授學校招生

本校創辦五載先後入學者已達千數百人卒業生服務政府機關均能勝任愉快并爲函授學校上學期特開高級課程卒業生成績均極優異所有科目列舉如下

▲初級 中文簿記會計 英文簿記會計 ▲高級 高等會計學 政府會計 公司會計

銀行簿記 函授科目同上 卒業期限每級半年 函授同

夜校報名自即日起 開學九月一日 函授隨時 另訂詳章函索即寄

校址上海江西路四五二號（台東水橋南境）

另本校同學會出版會計季刊一種創刊號現已出版計會計論文十餘篇共一百二十餘頁每冊實價大洋一角五分郵費在內本校發行 外埠郵購得以郵票代現並由本埠四馬路望平街口黎明書店代售

校長潘序倫

國立暨南大學招生

校考類別（一）各院系一年級生（二）中國語文學系歷史學系生物學系數學系物理學系化學系教育學系心理學系法律學系（祗招二年級轉學生）（三）年級轉學生（三）師資專科（祗招國語組數學組均免學宿費）及外交領事專科一年級生（註）師資專科及外交領事專科均二年畢業 ▲投考資格（一）投考各院系一年級生及師資專科者須在國立省立或經立案之私立高級中學畢業或國立省立或經立案之私立大學預科畢業（二）投考外交領事專科者須在國立省立或經立案之私立大學及國外大學修業二年以上之證書（三）投考各系二年級或三年級者須在國立省立或經立案之大學修業第一年或第二年期滿成績及格經原校證明文件 ▲報名日期二十年八月三日至九日（通信報名以郵局收到信件日期爲準） ▲報名手續（一）填報名單（二）繳最近四寸半身相片及報名費兩元（三）繳驗各該證書及其他證明文件 ▲考試日期八月十三日十四日十五日三天 地點上海真如本校 ▲考試科目詳載簡章內簡章須附郵票四分 通信地點上海真如本校招生委員會

▲附告本校中學部高初一二年級均招收新同學僑生不取內地生報名自七月六日起至十一日止中學部招生簡章須函中學部索取附郵票二分即寄

國立暨南大學教育學院附設幼稚師範科及實習班招生 ▲簡章函索附郵票一分即寄

上海市教育局立案中德助產學校招生

（班次）一年級第一學期新生及各期插班生（資格）初中畢業或有同等程度者（試驗科目）黨義國文英文或德文數學（如有初中畢業證書呈驗可免考）（轉學）插班生須曾在同等學校肄業半年以上呈驗成績單由本校審查再定班次（報名）即日起考期前一日止隨帶四寸照片二張報名費二元（繳費）每學期學費三十元雜費十元（考期）八月十六日上午九時（開學）八月廿五日（簡章）附郵一分即寄（校址）靜安寺路馬霍路對面張家浜十六至十八號洋房

校務長吳憶初 校長俞松筠

潘公弼 錢大鈞 蔡熙盛 介紹國醫何公度男婦幼科

君治醫十餘年於時症雜病用力尤勤論症處方尤確切實至今約等同學同游相知有素爰爲介紹俾閱津

診所 設飛霞路呂宋路口五鳳里一號

診金 門診一元二角出診四元四角

金陵大學農學院農業專修科招生

（一）名額：四十名 （二）入學資格：曾在公立或已立案之私立高級中學，或同等學校畢業者。（三）報名日期及地點：即日起至考試前三日止向南京鼓樓西五條巷本科報名 （四）考期及地點：八月二十八，二十九二日在本科舉行 （五）報名手續及考試科目詳載簡章，函索附郵票一分，報名單五分即寄